Flair Café Kettle

Upute za uporabu

Početak rada s vašim čajnikom za kavu

Kratki uvod
Hvala vam što ste kupili čajnik za kavu tvrtke Flair Espresso. Trudimo se
Priprema espressa jednostavna je, pristupačna i zabavna. Kuhalo za vodu ključna je komponenta svakog doma.
espresso bar i jako nam je drago što ste odabrali Flair.

Ovaj model Flair Café Kettle je samo za sustave od 220 V i prikazivat će samo
temperaturne jedinice u Celzijusima. Softver na Café Kettleu je osmišljen da bude jednostavan i intuitivno. Postoje tri funkcije koje možete odabrati, s više uputa na
sljedeće stranice:

- Brzo kuhanje: Zagrijava vodu za kuhanje na odabranu temperaturu, a zatim se isključuje.
- TOPLO: Zagrijava vodu za kuhanje na odabranu temperaturu, a zatim održava tu temperaturu 30 minuta prije isključivanja.
- Kombinacija brzog kuhanja i zagrijavanja: Zagrijava vodu za kuhanje na 100 °C, a zatim je vraća na odabranu temperaturu TOPLOG 30 minuta prije isključivanja.

Pristaje kao rukavica

Spajanje kuhala za vodu na bazu za napajanje



1 - Položaj ručke kuhala za vodu

Vaš kuhač za vodu Café Kettle pristaje na bazu s ručkom okrenutom iznad zaslona i kontrola. Neće pristajati na Power Base ni u jednom drugom položaju.

Nakon što je na podnožju, kuhalo za vodu će se zakrenuti otprilike 15° u bilo kojem smjeru, lijevo ili desno, kako bi se osigurala dobra vidljivost zaslona i kontrola. Nije važno jeste li ljevak ili dešnjak - mi smo tu za vas!

Što se nalazi u čajniku

Dijelovi kuhala za vodu koje trebate znati



1. Poklopac
2. Ručka
3. Kontrolna tipka i zaslon
4. Oznake razine napunjenosti
5. Baza moći
6. Izljev
7. Kabel za napajanje

Skuhajte svoj najbolji život

Osnovne funkcije kuhala za vodu

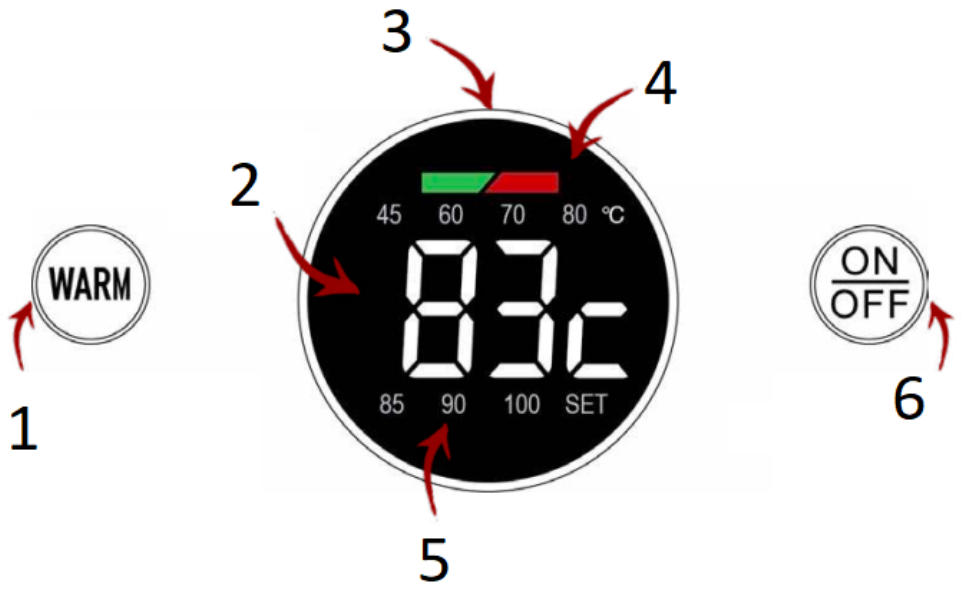

1. **Tipka za zagrijavanje -** Pokreće funkciju ZAGRIJAVANJE, dodirnite za promjenu unaprijed postavljenih temperatura
2. **Prikaz temperature -** Trenutna i ciljana temperatura
3. **Kontrolni gumb -** desno za povećanje, lijevo za smanjenje
4. **Indikatorska lampica djelovanja -** treperi crveno za grijanje, treperi zeleno za zagrijavanje
5. **Postavke unaprijed postavljene temperature -** Prikazuje unaprijed postavljene temperature, nisu uvijek vidljive
6. **Tipka UKLJUČENO/ISKLJUČENO -** Pokreće Quick Boil funkciju, otkazuje bilo koji način rada, budi se iz stanja mirovanja

Korištenje načina rada Quick Boil

Neki to vole brzo i vruće

Način rada Quick Boil omogućit će vam brzo kuhanje kave. Zadana postavka za način rada Quick Boil je 100 °C, ali određena temperatura može se odabrati okretanjem gumba nakon pritiska na UKLJUČENO/ISKLJUČENO. Nakon što se odabere nova temperatura Quick Boil, ona će se pohraniti u memoriju kuhala za vodu dok se ne odabere nova temperatura ili se zadane postavke ne resetiraju isključivanjem kuhala za vodu iz struje. Za korištenje načina rada Quick Boil slijedite korake u nastavku.



Dodirnite gumb UKLJUČENO/ISKLJUČENO za pokretanje načina rada Quick Boil.
(*Ako je zaslon u stanju mirovanja, prvo dodirnite UKLJUČENO/ISKLJUČENO za buđenje*)



100 će se prikazati ako nije izmjerena nijedna druga Quick Boil temperatura odabrano. Po želji odaberite drugu temperaturu okretanjem gumb. 100°C će nestati.



Nakon što je odabrana temperatura, kuhalo za vodu će se oglasiti zvučnim signalom za početak
Indikatorska lampica akcije treperit će crveno tijekom zagrijavanja.
Prikaz temperature će bljeskati između trenutne i ciljne temperature.



Nakon što se postigne ciljana temperatura, kuhalo za vodu će se oglasiti dva puta zvučnim signa
Grijanje će se isključiti, bez zagrijavanja.
Nakon 30 sekundi, zaslon će prijeći u stanje mirovanja.

Napomena: Ako odaberete temperaturu koja je niža od trenutne temperature vode u kuhalu za vodu, način rada Quick Boil će se otkazati.

Korištenje toplog načina rada

Drugima se sviđa toplo i ugodno



Dodirnite gumb WARM za pokretanje načina rada Quick Boil.
Nastavite pritiskati gumb WARM za cikličko mijenjanje dostupnih unaprijed postavljenih post
temperature 45/60/70/80/85/90°C.



Ako ne želite koristiti unaprijed odabranu temperaturu, odaberite određenu temperaturu okretanjem gumba. SET će svijetliti i vaša temperatura će se vidjeti na zaslonu temperature.



Nakon što je odabrana temperatura, kuhalo za vodu će se oglasiti zvučnim signalom za početak
Indikatorska lampica akcije treperit će crveno tijekom zagrijavanja.
Ako koristite unaprijed postavljenu temperaturu, ovo će biti osvijetljeno i
Prikaz temperature prikazivat će samo trenutnu temperaturu. Ako koristite SET
temperatura, prikaz temperature će bljeskati između trenutne i ciljne temperature.



Nakon što se postigne ciljana temperatura, kuhalo za vodu će se oglasiti dva puta zvučnim signa
Indikatorska lampica akcije treperit će zeleno tijekom zagrijavanja.
Kuhalo za vodu će održavati vodu toplom na odabranoj temperaturi 30 minuta.

Napomena: Ako odaberete temperaturu TOPLO koja je niža od trenutne temperature, kuhalo će polako smanjivati temperaturu dok ne dostigne ciljanu temperaturu. Zatim će se zagrijavati 30 minuta prije nego što se vrati u način rada za spavanje.

Korištenje kombiniranog načina rada Quick Boil i Toplo

Najbolje za pročišćavanje vode koja bi mogla biti nesigurna



Dodirnite gumb UKLJUČENO/ISKLJUČENO, a zatim gumb ZAGRIJA
(Ako je zaslon u stanju mirovanja, prvo dodirnite UKLJUČENO/ISKLJU

zatim





ili



Odaberite temperaturu TOPLO okretanjem gumba ili dodirom
Pritisnite tipku WARM za odabir unaprijed postavljene temperature. Odab
određenu temperaturu pomoću gumba će osvijetliti SET.



Nakon što je odabrana temperatura, kuhalo za vodu će se oglasiti zvučnim signalom za početak
Indikatorska lampica akcije treperit će crveno tijekom zagrijavanja na 100 °C.
Trenutni prikaz temperature prikazivat će porast temperature.
Ako je odabrana POSTAVLJENA temperatura, zaslon treperi između trenutne i ciljne tempera



Nakon što temperatura zavrije, kuhalo za vodu će se oglasiti dva zvučna signala.
Kuhalo će omogućiti vodi da se ohladi na odabranu TOPLU
temperatura. Održavat će vodu toplom 30 minuta.
Indikatorska lampica akcije treperit će zeleno tijekom zagrijavanja.

Vlastiti um

Vaš čajnik ima pamćenje

Vaše kuhalo za vodu ima vlastitu memoriju, što znači da može pohraniti postavke i prethodne odabire, kao što su temperatura Quick Boil i temperatura zagrijavanja. Kada je u načinu mirovanja, kuhalo će zadržati ove odabire. Za vraćanje na zadane postavke, jednostavno isključite kuhalo iz zidne utičnice i ponovno ga uključite. Time će se vratiti zadane postavke, posebno 100 °C za brzo kuhanje.

Ne možeš biti previše oprezan

Osnovna upozorenja kojih se treba pridržavati

- Provjerite je li razina vode između minimalne i maksimalne oznake na stijenkama kuhala. Nemojte prepuniti ili nedovoljno napuniti. Prepuno kuhalo može prskati prokuhanom vodom. Nedovoljno napunjeno kuhalo može opeći grijač.
- Ne prekrivajte otvore za paru na poklopcu kuhala za vodu.
- Nikada ne uranjajte kuhalo za vodu u vodu. Pazite da priključak između baze i kuhala za vodu ostane suh.
- Kuhalo za vodu uvijek držite za ručku, nikada za tijelo, koje će nakon upotrebe biti izuzetno vruće i može uzrokovati opekline.
- Ne pritiskajte pretjeranu silu na poklopac kuhala za vodu. To bi moglo dovesti do izbacivanja prokuhane vode.
- Ovaj uređaj nije namijenjen djeci i nije siguran za njihovu upotrebu. Molimo vas da poduzmete odgovarajuće sigurnosne mjere kada su djeca prisutna.
- Pazite na sve kabele i utikače kako biste osigurali da je kuhalo za vodu na sigurnom mjestu. Nikada ne dopustite da kabeli vise preko ruba radne ploče ili stola.
- Nikada ne kuhajte niti stavljajte bilo kakvu tekućinu u kuhalo za vodu osim vode.
- Nikada ne naginjite kuhalo za vodu potpuno naopako. Voda može izletjeti iz otvora za paru ili se poklopac može odlijepiti.
- Ne otvarajte poklopac kada se unutra nalazi prokuhana ili zagrijana voda.
- Kuhalo za vodu obavezno postavite samo na ravnu, čvrstu površinu.
- Vašem kuhalu za vodu s vremena na vrijeme može biti potrebno ukloniti kamenac. Prije čišćenja ili uklanjanja kamenca provjerite je li kuhalo isključeno i ohlađeno.
- Ne pokušavajte podići kuhalo za poklopac.
- Prilikom korištenja kuhala za vodu, pazite da ga ne postavite ispod ormarića ili blizu zida. Stalna interakcija s parom može oštetiti površine. Preporučuje se udaljenost od 30 cm.

Flairova vrhunska korisnička služba dostupna je u trenu

Rješavanje problema s kuhalom za vodu u kafiću

Kontaktirajte nas izravno: https://flairespresso.com/contact/

Jamstvo i način uporabe proizvoda

Za proizvode vrijedi standardno zakonsko jamstveno razdoblje. Ovo jamstvo je neprenosivo i nije moguća novčana naknada. Jamstvo se ne odnosi na proizvode koji su korišteni na način drugačiji od onoga navedenog u ovim uputama za uporabu.

Jamstvo se također ne odnosi na:

Oštećenja proizašla iz nepravilne uporabe, zanemarivanja njege ili bilo koje druge uporabe u svrhe koje nisu navedene u ovom priručniku.

- Oštećenja vanjskog izgleda, oštećenja uzrokovana korozijom ili postupnim trošenjem.
- Bilo kakve intervencije ili popravci od strane neovlaštenih osoba rezultiraju poništenjem jamstva proizvoda.

Prodavatelj i uvoznik: NajTrade s.r.o., Húskova 31, 04023 Košice, IČO: 50590502.